Région îledeFrance le mag

iledefrance.fr

Automne 2026



UNE RÉGION PROCHE DE VOUS

Région des 20 minutes
Vous rapprocher de tous les services publics

Lycées
Les rénovations XXL de la Région

Près de chez vous
L'actualité de vos départements

FACE AUX FRANCILIENS : VALÉRIE PÉCRESSE RÉPOND À VOS QUESTIONS

Comment aider les jeunes à s'insérer dans la vie active ? Comment améliorer les transports du quotidien ? Comment lutter contre les déserts médicaux ou faire face aux épisodes de canicule ? Lors d'un échange avec des Franciliens au siège de la Région Île-de-France, sa présidente, Valérie Pécresse, a répondu à leurs interrogations sur l'avenir de notre territoire.

Quelles sont, selon vous, les principales difficultés auxquelles les lycéens sont confrontés aujourd'hui ?
Olivier, 16 ans, lycéen à Enghien-les-Bains (95)

Valérie Pécresse : La première priorité, ce sont les conditions d'études. Quand je suis arrivée à la Région, plus de 200 lycées étaient vétustes. J'y ai mis les moyens : 6,6 Mds € pour qu'aujourd'hui 2 lycéens sur 3 étudient dans un lycée neuf ou rénové. Rénover un lycée, ce n'est pas uniquement refaire des murs. C'est restaurer la dignité des élèves et leur donner envie de réussir. Ma priorité, c'est de me dire qu'il faut bien vous accueillir. La deuxième priorité, c'est l'attractivité du métier d'enseignant. En Île-de-France, il est plus difficile de recruter et de fidéliser les professeurs. Et puis votre génération doit faire face à des inquiétudes nouvelles : les conséquences du Covid, le changement climatique, l'intelligence artificielle ou encore les interrogations sur les métiers de demain. Notre rôle est de vous aider à vous orienter et à vous projeter dans l'avenir. Avec le dispositif Oriane et ses 2 bus de l'orientation, nous aidons les jeunes à découvrir des métiers, à rencontrer des professionnels et à mieux identifier leurs talents.
Pour vous aider au quotidien, la Région vous offre gratuitement un ordinateur à chacun, et 300 € pour profiter de la culture, faire du sport, acheter un vélo ou des livres sur l'application LABAZ. Enfin, sur la sécurité : quand je suis arrivée, il n'y avait pas de caméras de vidéoprotection dans les lycées. Nous en avons installé partout pour que chacun, élèves et professeurs, puisse se sentir en sécurité.

> ***« Rénover un lycée, ce n'est pas uniquement refaire des murs. C'est restaurer la dignité des élèves et leur donner envie de réussir »***

De nombreux apprentis peinent à trouver une entreprise et risquent d'interrompre leur formation. Comment la Région peut-elle agir pour leur orientation ?
Angélique, 47 ans, responsable formation dans un CFA, Paris (18e)

Valérie Pécresse : L'État a retiré la compétence apprentissage aux Régions il y a 10 ans. Nous avions pourtant développé des outils très efficaces pour soutenir les CFA et accompagner les filières stratégiques. Aujourd'hui, nos marges de manœuvre sont plus que limitées.
En revanche, nous continuons à mobiliser les entreprises. J'ai récemment proposé de renforcer les outils permettant aux jeunes de trouver plus facilement des stages, des alternances ou des emplois saisonniers. Oriane, l'agence régionale pour l'orientation et la formation, propose une plateforme « Trouver un stage ou une alternance » sur laquelle on trouve nos offres et celles des partenaires de la Région. Nous allons ajouter des contrats d'été et des opportunités de première expérience professionnelle sur cette plateforme.
Aujourd'hui, il faut multiplier les passerelles entre le monde de la formation et celui de l'entreprise. Les jeunes ont besoin d'expériences concrètes.

> ***« Ma priorité est de former davantage de professionnels de santé et de les inciter à s'installer en grande couronne »***

Que peut faire la Région face au manque de médecins ?
Sabrina, 44 ans, fonctionnaire territoriale, Asnières-sur-Seine (92)

Valérie Pécresse : L'Île-de-France est aujourd'hui l'un des plus grands déserts médicaux du pays. Mais nous finançons des centaines de maisons de santé pour que les soins soient accessibles à tous. Nous manquons particulièrement de médecins généralistes et de spécialistes dans certains territoires.
Mon combat est simple : former davantage de médecins et les garder en Île-de-France. On forme en Île-de-France 30 % des médecins du pays. Mais il y en a un tiers qui repart en province. Donc nous allons donner une aide de 100 000 € aux cabinets de santé pour accueillir des médecins juniors en dernière année de médecine. Ils devront faire un stage en zone carencée car il faut leur faire découvrir la grande couronne ou les quartiers populaires pour leur donner envie d'y rester.

Comment vont évoluer les transports en Île-de-France ? De nombreux usagers se plaignent encore de la situation sur certaines lignes.
Cassandre, 27 ans, salariée, Garges-lès-Gonesse (95)

Valérie Pécresse : Je partage leur impatience et parfois leur colère. Depuis 10 ans, 5 Mds € ont été investis sur le RER D par exemple. Nous avons commandé de nouveaux trains et engagé d'importants travaux de modernisation. Cependant, les livraisons ont pris du retard et les nouveaux matériels rencontrent encore des problèmes techniques. Cela n'est pas acceptable. La Région demande des comptes à la SNCF et aux industriels concernés. L'objectif est clair : grâce à l'automatisation en cours et aux nouvelles infrastructures, le RER D doit à terme atteindre un niveau de ponctualité comparable à celui du métro. Nous avons modernisé beaucoup de lignes : les lignes P, J, H, K, L et N ont toutes aujourd'hui des trains neufs, comme le RER A et prochainement le B. Le Grand Paris Express va permettre d'ouvrir 4 nouvelles lignes, elles vont soulager les RER notamment.
J'ai bien conscience que certaines lignes vont beaucoup moins bien que les autres, c'est pour cela que j'ai instauré les remboursements de Navigo obligatoires pour les opérateurs en fin d'année sur ces lignes. Cela n'existait pas avant – ce n'est que justice !
Nous misons aussi sur les déplacements à vélo. Nous sommes en train de faire le réseau Vélo Île-de-France, avec des pistes cyclables dédiées sans coupure, c'est-à-dire sans frontière entre une ville et une autre. Cela crée un véritable RER du vélo.

J'aimerais aussi avoir votre avis sur le tarif des transports ?
Cassandre

Valérie Pécresse : Nous voulons donner à chacun la même chance de se déplacer. Pour cela, nous avons créé le ticket unique à 2,55 €



De gauche à droite, Valérie Pécresse, présidente de la Région Île-de-France, Céline, Mildred, Angélique, Sabrina, Patrice, Baptiste, Olivier et Cassandre.

et le passe Navigo Liberté +. Et ça, ça a quand même changé la vie à beaucoup de monde. En Île-de-France, pour 45 € par mois – avec le remboursement employeur –, vous pouvez aller absolument partout dans la région. C'est 1,50 € par jour. Si les usagers ne payaient plus, il faudrait trouver 4 Mds € de recettes et ce sont les contribuables qui devraient payer via leurs impôts ! Le vrai prix du Navigo, cela devrait être 270 €, pas 90 €. Les usagers ne paient en réalité que 1/3 du coût total de leur transport car 2/3 sont payés par les entreprises via leur versement mobilité et par la Région, les Départements et la Ville de Paris.

> ***« Les usagers ne paient en réalité que 1/3 du coût total de leur transport »***

Comment améliorer les déplacements des personnes en situation de handicap dans les transports ?
Sabrina

Valérie Pécresse : Dès 2027, de nouvelles rames totalement accessibles arriveront sur la ligne 13. Nous préparons également son automatisation. Plus largement, la Région porte un projet majeur baptisé le « Métro pour tous » qui vise à rendre progressivement le réseau métropolitain accessible quel que soit votre handicap. C'est un chantier colossal qui s'inscrira sur plusieurs décennies. Nous travaillons aussi avec les associations pour rendre les transports moins anxiogènes, notamment pour les personnes concernées par les handicaps invisibles.

Comment préparer les établissements scolaires et les villes aux épisodes de chaleur extrême ?
Baptiste, 29 ans, enseignant, Paris (15e)

Valérie Pécresse : Le dérèglement climatique nous impose d'adapter nos bâtiments et nos espaces publics. Les canicules deviennent plus fréquentes et plus intenses. Nous avons adopté il y a 4 ans un Plan d'adaptation au changement climatique. Dans les lycées, nous développons différentes solutions : végétalisation, amélioration de l'isolation, dispositifs de rafraîchissement. L'enjeu est d'agir à la fois sur le court terme pour protéger les Franciliens et sur le long terme pour rendre l'ensemble du territoire plus résilient. Nous avons engagé plusieurs actions. À court terme, nous aidons les collectivités à s'équiper avec des dispositifs de rafraîchissement. Nous voulons installer un îlot de fraîcheur à moins de 10 minutes de chaque Francilien, et en 10 ans nous avons déjà planté 1,3 million d'arbres et nous allons continuer pour remettre de la nature en ville. La Région a également demandé à chaque lycée d'élaborer son propre plan canicule afin d'adapter les solutions aux réalités de chaque établissement. Dans les transports, nous avons, il y a 10 ans, brisé le tabou de la climatisation. Toutes nos nouvelles rames et nos nouveaux bus sont climatisés. Mais la climatisation n'est pas la solution optimale partout, c'est pourquoi la Région innove, par exemple avec la géothermie. Nous avons mis en place le Contrat énergie pour que les communes puissent développer cette solution et faire baisser leur facture énergétique.

Comment consommer plus localement en Île-de-France ?
Patrice, réalisateur et producteur, 60 ans, Nanterre (92)

Valérie Pécresse : Acheter local, c'est bon pour le commerce de proximité et pour la planète. Nous avons créé une marque régionale « Produit en Île-de-France » qui rassemble et promeut 6 000 produits alimentaires franciliens. Et nous avons récemment mis en place un beau projet avec les agriculteurs de Seine-et-Marne, une centrale d'achat et de transformation de produits du département pour nourrir les lycéens. Nous aimerions aussi avoir des accords avec les maisons de retraite, etc. pour qu'elles achètent et consomment local. J'aimerais également installer des serres autour des data centers pour profiter de leur chaleur résiduelle et la récupérer pour produire des fruits et légumes. Par ailleurs, la Région aide les commerces de proximité à s'installer et se moderniser.

Comment mieux vivre ensemble et créer un sentiment d'appartenance à l'Île-de-France tout en aidant les jeunes à devenir les citoyens de demain ?
Angélique

Valérie Pécresse : Je pense que ce qui soude une communauté, c'est réaliser de beaux projets ensemble. Lors des Jeux olympiques et paralympiques, nous avons réussi à accueillir le monde et on en était fiers. C'est pourquoi la Région soutient de nombreux projets culturels, mémoriels et éducatifs sur tout le territoire. Nous avons tous des racines différentes, mais nous portons tous les mêmes espoirs, et nous habitons une magnifique région riche d'opportunités. La culture, le sport, l'engagement associatif ou encore l'apprentissage sont autant de moyens de renforcer ce sentiment d'appartenance et de faire vivre les valeurs de la République.



> Innovation
Paris-Saclay : cap sur 2035

Des dizaines de milliers d'emplois créés, une université de rang mondial, les plus grandes écoles d'ingénieurs et de sciences réunies sur un même territoire… 16 ans après la création du projet de pôle technologique et scientifique Paris-Saclay (91), le plateau a tenu ses promesses. L'ambition est désormais d'en faire un lieu où l'on vient étudier, innover, entreprendre, mais aussi habiter, se déplacer et construire son avenir. Tout cela facilité par l'arrivée de la future ligne 18 du métro. C'est tout l'objet de l'agenda stratégique « Paris-Saclay 2035 ». Fruit du travail de 130 experts, élus, chercheurs, entreprises et établissements d'enseignement supérieur, cette feuille de route dessine un modèle mondial d'innovation et de durabilité.

› iledefrance.fr/saclay



> Jeunesse
19 M€ pour les quartiers prioritaires en 2026

Dans le cadre de son action en faveur des quartiers prioritaires, la Région Île-de-France consacre 19 M€ en 2026 au soutien des quartiers et à la rénovation urbaine. Pour les jeunes de ces quartiers, elle renforce son action en faveur de la réussite éducative et de la lutte contre le décrochage scolaire, soutient la prévention des rixes et accompagne l'insertion avec son agence Oriane et le dispositif des Battles de la promesse républicaine. Elle finance également les projets associatifs en faveur de la citoyenneté et de l'égalité des chances. En avril 2026, dans le cadre des Assises de la jeunesse, la Région a rencontré les jeunes des quartiers populaires pour recueillir leurs attentes et élaborer sa nouvelle feuille de route pour la jeunesse.



> Transports
Votre smartphone devient votre passe Navigo !

Le forfait Navigo annuel passe l'étape de la dématérialisation. Depuis cet été, via l'appli Île-de-France Mobilités, les abonnés peuvent transférer leur passe sur smartphone (Android et iPhone) et valider leur titre de transport sur tous les réseaux de transports en commun franciliens sans déverrouiller leur téléphone. S'ajoutant aux forfaits jour, semaine, mois et Liberté +, cette avancée simplifie le quotidien de centaines de milliers de Franciliens et limite les risques d'oubli ou de perte. Le passe imagine R suivra à la rentrée 2027.

› iledefrance.fr/navigo-smartphone

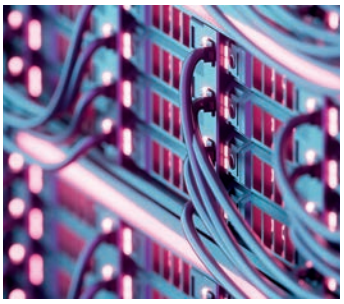

> Technologies
Des data centers responsables

En concentrant plus de 40 % des data centers français, l'Île-de-France est un acteur clé du numérique à l'échelle européenne. Avec une croissance estimée à 22 % par an d'ici 2030 et 16 Mds € d'investissements projetés, la Région s'est saisie du sujet de l'implantation des data centers sur son territoire. L'objectif : concilier souveraineté numérique, transition écologique et retombées concrètes pour le territoire francilien. La Région va plus loin en demandant une systématisation de la valorisation de la chaleur fatale (la chaleur issue des data centers) dans des projets qui démontrent qu'un data center peut devenir une ressource énergétique locale, contribuant à la décarbonation des territoires.

› iledefrance.fr/datacenter



> Solidarité
Canicules : la Région agit sur le terrain

Cet été 2026 a été le plus chaud jamais enregistré en France. La Région a déployé des mesures d'urgence pour faire face aux conséquences de ces fortes chaleurs sur le territoire :

- **« Fonds canicule » de 4 M€** pour permettre aux lycées, hôpitaux, communes et associations d'acquérir rapidement des climatiseurs, brumisateurs, ventilateurs, etc.
- **Plan « Puissance agricole » de 5 M€** qui aide notamment chaque exploitation agricole touchée par la sécheresse **(aide Rebond).**
- **1 M€ pour la restauration de la forêt de Fontainebleau** après les incendies de juillet 2026.
- **2,5 M€ pour renforcer les équipements** de la Brigade de sapeurs-pompiers de Paris (BSPP) et les services départementaux d'incendie et de secours (SDIS).
- Après l'annulation du **festival Solidays** en juin en raison de la canicule, la Région maintient son soutien avec **800 000 € de subvention à l'organisateur,** Solidarité Sida.



RÉGION DES 20 MINUTES : VOUS RAPPROCHER DE L'ESSENTIEL

Pouvoir consulter un médecin, se déplacer facilement, profiter d'un parc, inscrire son enfant dans un club de sport ou encore effectuer une démarche administrative sans parcourir des kilomètres… Depuis 10 ans, la Région Île-de-France agit pour réduire les fractures territoriales en rapprochant les services du quotidien des habitants. L'objectif ? Garantir la même qualité de vie à chaque Francilien, qu'il vive à Paris, Provins, Étampes, Rambouillet ou Cergy.

> ***« Et si tout l'essentiel se trouvait près de chez vous ? »***

Cette vision est parfois résumée par l'expression de « région des 20 minutes ». Ce n'est pas un slogan, c'est une méthode. Le but ? Rapprocher les équipements, renforcer la proximité et désenclaver les territoires pour que chacun puisse accéder plus facilement aux services dont il a besoin au quotidien.

En 10 ans, plus de 5 Mds € ont été investis dans les territoires ruraux pour accompagner les communes dans leurs projets. De leur côté, les infrastructures de transport, de santé ou de services se sont considérablement développées.

CHIFFRES

En 10 ans…

5,2 Mds €	**50 Mds €**	**85 M€**	**988 M€**
pour les territoires ruraux	pour les transports	pour l'accès aux soins	pour une Île-de-France plus verte

LA RÉGION AUX CÔTÉS DES COMMUNES

Créer une médiathèque, construire une crèche, rénover un gymnase, agrandir une école : tout au long de l'année, la Région soutient la création de nombreux équipements de service public utilisés chaque jour par les Franciliens.

Des équipements de proximité pour tous les Franciliens

Depuis 2016, plus de **600 Contrats ruraux** ont été signés avec les communes et plus de 1 000 opérations ont déjà été financées. L'objectif est clair : donner aux communes les moyens de développer les services publics dont leurs habitants ont besoin.

La Région intervient également à travers les **Contrats d'aménagement régionaux**, qui accompagnent les projets portés par les communes et les intercommunalités pour développer les services publics de proximité. Là encore, le but est de **rapprocher les équipements essentiels des habitants** afin d'éviter les déplacements contraints et de renforcer l'attractivité de tous les territoires.

Assurer la sécurité des communes

Le **Bouclier sécurité**, créé en 2016, permet quant à lui aux communes d'investir pour la sécurité sur leur territoire. Concrètement, ces subventions allouées par la Région permettent aux communes d'investir dans des dispositifs tels que la vidéoprotection ou de renforcer leur police municipale.

1 Village = 1 Solution

Le 14 octobre dernier, les « Assises de la ruralité », dont le fil rouge était « 1 Village = 1 Solution », ont donné la parole aux acteurs de terrain autour des grands défis de la ruralité : services du quotidien, mobilités, développement économique et accès aux soins. L'objectif : faire émerger les initiatives et solutions pour préparer l'avenir des villages franciliens.

> *« 1 € sur 6 dépensé par la Région va à la ruralité »*

ZOOM

Ils ont vu le jour grâce à la Région…

À Gouvernes (77), un nouveau complexe sportif a ouvert au public à l'été 2025. Il réunit sur un même site un terrain de padel couvert, un city-stade, un terrain multisports, une aire de jeux et un terrain de pétanque. Pensé pour les élèves de l'école voisine comme pour les habitants, l'équipement offre de nombreux espaces ombragés et fait office de véritable îlot de fraîcheur.



Mais aussi…

Seine-et-Marne : médiathèques à Coutevroult et à Juilly.

Yvelines : maison de services au public à Thoiry et mini-crèche aux Mesnuls.

Essonne : aménagement du cœur du village de Breux-Jouy et structure multi-accueil à Boussy-Saint-Antoine.

Val-d'Oise : locaux multiservices à La Chapelle-en-Vexin et terrain multisports au Bellay-en-Vexin.

La Région au plus près de chez vous

Le service numérique « Ma Région près de chez moi » permet de retrouver en 1 clic tous les projets et actions menés dans votre commune avec le soutien de la Région.

› iledefrance.fr/ma-region-pres-de-chez-moi

CHIFFRES

Depuis 2016…

1 600	3 000	760	22 M€	600
projets culturels soutenus dans les territoires ruraux	équipements sportifs de proximité financés	commerces de proximité soutenus	pour la vidéoprotection des communes	écoles construites ou rénovées dans les villages

SANTÉ : RAPPROCHER LES SOINS DE TOUS LES FRANCILIENS

Consulter un ophtalmologue, un kiné ou un dentiste près de chez soi sans parcourir des dizaines de kilomètres est une préoccupation majeure pour de nombreux Franciliens. Depuis 10 ans, la Région multiplie les solutions pour rapprocher l'offre de soins.

Lutter contre les déserts médicaux

Depuis 2016, la lutte contre les déserts médicaux est une priorité régionale. En 10 ans, plus de **525 structures de santé** sur tout le territoire francilien ont été créées ou modernisées. Dans les seules zones rurales, plus de **100 structures de santé** ont ainsi été soutenues, et pas moins de 36 maisons de santé pluridisciplinaires ont vu le jour.

La Région aide les médecins à s'installer

Pour attirer de nouveaux praticiens dans les territoires les plus en difficulté, la Région a créé un **bonus à l'installation** pouvant atteindre 10 000 € pour les professionnels de santé qui choisissent d'exercer dans les zones les moins bien dotées. Et afin de réduire toujours plus les distances, la Région accompagne aussi le déploiement de la télémédecine.

Et demain...

Pour amplifier l'accueil des jeunes médecins dans les territoires où les besoins sont les plus importants, la Région financera :

- Le permis de conduire des étudiants de 2e et 3e année du secteur médico-social qui résident ou se forment hors zone métro, à hauteur de 500 €,
- Des cabinets médicaux supplémentaires pour accueillir les docteurs juniors,
- Des logements destinés aux internes et aux jeunes médecins pour faciliter leur installation,
- Une aide à l'installation pouvant atteindre 10 000 €,
- Une expérimentation d'option santé dans certains lycées ruraux.

L'objectif : former les médecins de demain là où ils exerceront plus tard.

> « 525 structures de santé et cabinets aidés en Île-de-France »

ZOOM

Des structures de santé qui changent le quotidien

Inauguré en juin 2026 et financé par la Région, le **Médibus Sud 77** est la toute première maison de santé itinérante d'Île-de-France. Les médecins du territoire se relaient à bord du bus aménagé qui sillone le sud de la Seine-et-Marne pour lutter contre les déserts médicaux et répondre aux besoins d'accès aux soins des patients les plus fragiles et sans médecin traitant.

Mais aussi...

De Nangis (77) au Perray-en-Yvelines (78), d'Angerville (91) à Survilliers (95) ... De nouveaux centres de santé dont la création a été soutenue par la Région permettent aujourd'hui à plusieurs professionnels d'exercer ensemble et d'assurer des consultations au plus proche des habitants.



FOCUS

Le Budget participatif handicap

Lancé par la Région en mars 2024, le Budget participatif handicap soutient les associations, collectivités et entreprises adaptées qui proposent des projets en faveur des personnes en situation de handicap. À ce jour, 260 projets ont été financés dans tout le territoire, avec des subventions pouvant atteindre 10 000 €.

› iledefrance.fr/bph



> « 400 professionnels de santé aidés pour s'installer, s'équiper et sécuriser leur cabinet »

UNE ÎLE-DE-FRANCE PLUS VERTE POUR UNE MEILLEURE QUALITÉ DE VIE

Permettre à tous les Franciliens d'accéder à un espace vert près de chez eux, de profiter d'un cadre de vie agréable mais aussi lutter contre les îlots de chaleur en offrant une large place à la nature, sont autant d'engagements portés par la Région Île-de-France. Pour cela, de nombreuses actions sont menées. Explications.

1 000 nouveaux hectares d'espaces verts

Depuis 2017, la Région développe son **Plan de création d'espaces verts** afin que chaque Francilien dispose d'espaces naturels accessibles. Ce dispositif a permis de créer **1 000 ha de nouveaux espaces verts et boisés**. Avec de nouveaux lieux emblématiques tels que le bois Saint-Martin en Seine-Saint-Denis ou le bois du Piple dans le Val-de-Marne, la Région répond à la soif de nature des Franciliens.

Parmi les autres grands projets soutenus, on peut également citer l'ouverture du parc du Colombier à Breuillet (91), de celui du château de Coupvray (77), la création du verger de Bouffémont (95) ou encore le développement de liaisons vertes à Saint-Rémy-l'Honoré (78).

La Région accompagne également la protection de grands espaces naturels à travers son agence Île-de-France Nature, 13 réserves naturelles régionales, les 4 Parcs naturels régionaux et le financement de projets de renaturation en ville.

> « *1,3 million d'arbres plantés par la Région depuis 2016* »

L'enjeu climatique au cœur des politiques régionales

Face aux vagues de chaleur plus fréquentes, les communes franciliennes cherchent à créer davantage d'ombrage, à renaturer leurs centres-villes et à développer des espaces de fraîcheur ouverts à tous. Pour les y aider, la Région poursuit son soutien aux communes pour adapter les territoires au changement climatique tout en améliorant le quotidien des habitants. Lancés en 2026, les **Contrats Vert et Bleu** favorisent ainsi la restauration de la biodiversité, la préservation des milieux naturels et la création de continuités écologiques entre les territoires.

Certains projets sont d'ailleurs portés par les Franciliens eux-mêmes au travers du **Budget participatif écologique** lancé par la Région en 2020. Un dispositif qui a déjà permis à plus de 4 700 projets de voir le jour.

Développer l'usage du vélo en Île-de-France

Pour une Île-de-France plus verte, la Région accompagne le développement massif de la pratique du vélo. En effet, le vélo est un outil souvent pertinent pour répondre au besoin de la mobilité du « dernier kilomètre ». En 2030, 95 % des Franciliens habiteront à 10 minutes à vélo d'une gare ou d'un métro.

Durant les 10 dernières années, la Région a donc investi **300 M€ dans le réseau Vélo Île-de-France,** un réseau de voies cyclables qui permettra de rejoindre Paris de tous côtés. Un total de **11 itinéraires de 750 km** est prévu entre 2025 et 2030 pour faire du vélo un véritable mode de déplacement du quotidien.

ZOOM

Bois du Piple : 110 nouveaux hectares de nature

Dernier grand domaine forestier entré dans le giron régional, le bois du Piple a ouvert au public en juin 2026. S'étendant sur 110 ha au nord du Val-de-Marne, c'est un nouvel espace de détente et de loisirs qui s'offre désormais à tous les Franciliens.



Mais aussi…

- Le verger partagé à Bouffémont (95),
- Les jardins familiaux à Quincy-sous-Sénart (91),
- Les liaisons vertes à Moussy-le-Neuf (77),
- Le cheminement doux le long du ru de Gally (78).

> « *4 700 projets portés par les Franciliens ont été financés grâce au Budget participatif écologique* »

TRANSPORTS ET MOBILITÉS : RAPPROCHER LES TERRITOIRES

Travailler, étudier, consulter un médecin ou faire ses courses suppose de pouvoir se déplacer facilement. Au total, depuis 2016, la Région a consacré **8,5 Mds € aux mobilités dans les territoires ruraux.** Et depuis 2025, c'est une véritable révolution qui s'est opérée dans les transports avec la nouvelle tarification permettant de sillonner la région à **tarif unique, peu importe la zone de déplacement.** Avec 20 % de réduction en optant pour le passe Liberté +.

La révolution des transports

Depuis 2016, un long chemin a donc été parcouru avec la création de 60 km de nouvelles portions de tramway, RER ou métro pour prolonger les lignes existantes. Et plus de **300 km de prolongements** verront encore le jour à l'horizon 2030, notamment avec la mise en service progressive des nouvelles lignes 15, 16, 17 et 18 du Grand Paris Express. Dans le même temps, 1 600 trains neufs ou rénovés ont progressivement été mis en service pour améliorer la fiabilité et le confort des transports franciliens.

Moins de bouchons sur les routes

Sur la route également, la décennie passée a permis d'améliorer les déplacements quotidiens. Lancé en 2017, le **Plan anti-bouchons** a permis de réduire considérablement les points de congestion et de renforcer la qualité du réseau routier sur l'ensemble du territoire. Les lignes de bus ont vu leur flotte renouvelée avec l'arrivée de 1 000 bus propres supplémentaires chaque année. On en compte désormais près de 5 500 sur les 10 500 prévus au total.

Et pour favoriser les mobilités dans les zones périurbaines éloignées des réseaux de transports classiques, Île-de-France Mobilités a créé le **Transport à la demande (TàD).** Ces minibus adaptent leurs itinéraires et horaires en fonction des besoins des voyageurs. Aujourd'hui, plus de 700 communes sont déjà desservies.

Les prochaines étapes...

Afin de poursuivre le développement du maillage des mobilités en Île-de-France, la Région et Île-de-France Mobilités ont plusieurs objectifs :

- Améliorer encore les déplacements des habitants de grande couronne,
- Continuer à développer les Cars Express,
- Renforcer les mobilités à la demande,
- Poursuivre le réseau Vélo Île-de-France,
- Transformer les gares en pôles de services.

FOCUS

Des déplacements plus rapides

Les prolongements et nouvelles lignes permettent chaque jour à des milliers d'usagers de gagner du temps.

RER E
La Défense > Gare du Nord :
11 min au lieu de 18 min

Haussmann - Saint-Lazare > Nanterre :
16 min au lieu de 27 min

Chelles > La Défense :
40 min au lieu de 1 h

M 11
Rosny-sous-Bois > Châtelet :
24 min au lieu de 55 min

M 14
Châtelet > Aéroport d'Orly :
26 min au lieu de 45 min

T12
Évry-Courcouronnes > Massy-Palaiseau :
40 min au lieu de 1 h 10

C1
Créteil > Villeneuve-Saint-Georges :
18 min au lieu de 40 min

> *« 700 communes reliées par le Transport à la demande (TàD) »*

ZOOM

Le M 14 : une extension qui vous simplifie la vie

Depuis 2024, la ligne 14 relie directement Saint-Denis-Pleyel (93) à l'aéroport d'Orly (94), offrant une liaison nord-sud stratégique pour l'Île-de-France. Avec 9 nouvelles stations et un trajet de bout en bout réalisé en environ 40 minutes, cette extension facilite les déplacements du quotidien, désenclave plusieurs territoires et améliore les correspondances avec les réseaux de métro, RER, tramways et les futures lignes du nouveau métro francilien. Aujourd'hui, la ligne est devenue la plus longue du réseau de métro, s'étendant sur plus de 27 kilomètres et accueillant près de 820 000 voyageurs quotidiens.

› iledefrance.fr/ligne-14



CONCOURS « CARICATURE & DÉMOCRATIE » : LES LYCÉENS S'ILLUSTRENT

Créé en 2025 par la Région pour commémorer les 10 ans de l'attentat contre la rédaction de *Charlie Hebdo*, ce concours propose chaque année aux lycéens franciliens de s'essayer à l'art du dessin satirique. Sa 2de édition avait pour thème « Rire malgré tout ». Les 4 dessins lauréats ont été dévoilés le 1er octobre au siège de la Région.

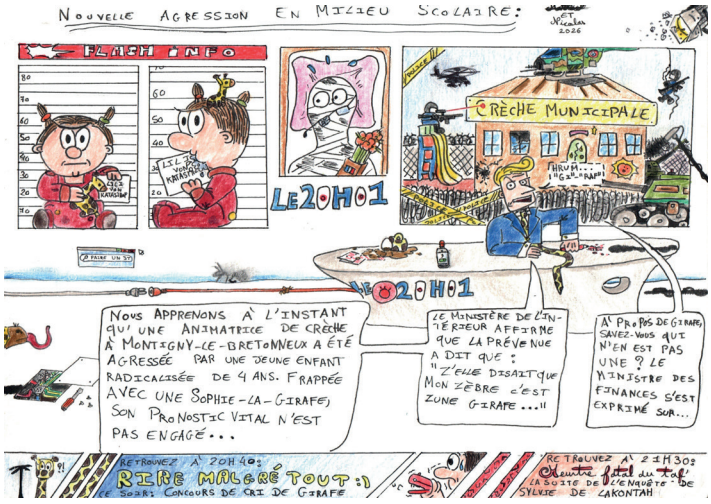

Grand Prix 2026 :
Mathéo et Nicolas, lycée Rabelais à Meudon (92).

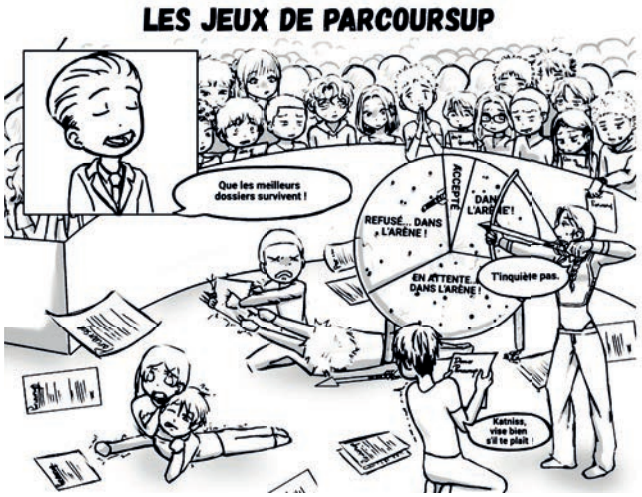

Prix de l'Humour :
Léonide, lycée Évariste-Galois à Noisy-le-Grand (93).



Prix du Message :
Denis-Andrei, lycée Gustave-Eiffel à Rueil-Malmaison (92).

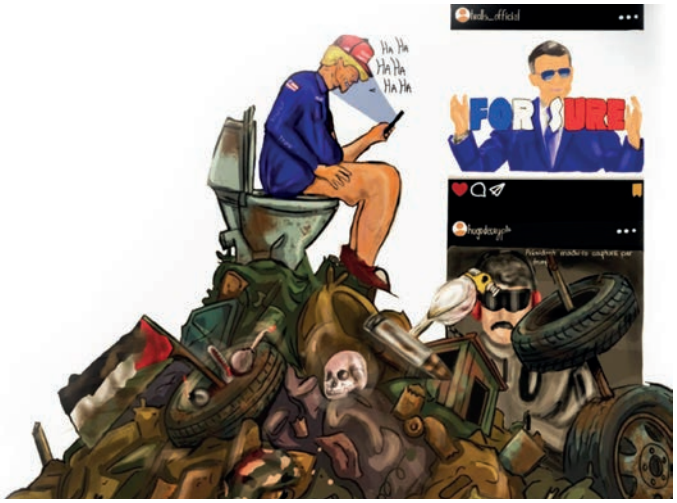

Prix de la Réalisation :
Alexa, lycée Blaise-Pascal à Orsay (91).

FOCUS

Les membres du jury de l'édition 2026

Valérie Pécresse, présidente de la Région Île-de-France ; Yann Wehrling, dessinateur et vice-président de la Région chargé de la Transition écologique ; Pierre Liscia, conseiller régional, délégué spécial chargé de la Laïcité et de la Citoyenneté ; Pierre-Henri Tavoillot, référent laïcité de la Région ; Valérie Toranian, directrice de la rédaction du *Point* ; Ève Szeftel, directrice de la rédaction de *Marianne* ; Omar Youssef Souleimane, essayiste ; Tristane Banon, journaliste ; Ghilas Aïnouche, caricaturiste ; Camila Martinez Luja, lauréate du Grand Prix 2025.



LYCÉES FRANCILIENS : CE QUI CHANGE POUR LES ÉLÈVES EN 2026-2027

Nouveaux PC, aides au transport, bons plans, santé… mais aussi rénovations d'ampleur : la Région Île-de-France consacre près de 2 Mds € par an à ses lycées pour améliorer les conditions d'études et moderniser les établissements. Cette année, à l'occasion des Assises de la jeunesse, elle a aussi organisé une grande consultation en ligne sur l'avenir des 15-25 ans, ainsi que la 1re édition du LABAZ Festival.

> Toutes les mesures pour la jeunesse sur : iledefrance.fr/assises-jeunesse

CHIFFRES

20 Mds €
pour la jeunesse depuis 2016

1,9 Md €
de budget annuel pour les lycées

4 000 €
de dépenses de la Région par lycéen du public

150 000
ordinateurs distribués aux lycéens à la rentrée

RENTRÉE 2026 : 5 DISPOSITIFS PHARES

1 DES PC PLUS PERFORMANTS



Tous les élèves entrant en 2de et 20 000 professeurs ont reçu de nouveaux PC portables plus rapides et dotés d'une autonomie atteignant 48 h. Ces Chromebook Asus accompagneront les usages quotidiens des lycéens. Plus rapide et plus simple, le SAV est assuré 7 j/7 par la Fnac et Asus. Un dispositif cofinancé par l'Union européenne.

2 ADAPTER LES LYCÉES AUX FORTES CHALEURS



Pour anticiper les prochaines vagues de chaleur, la Région a mobilisé 1 M€ afin d'équiper les lycées en climatiseurs, ventilateurs et brumisateurs. 1 000 de ces équipements ont déjà été installés à la rentrée. Cette action s'inscrit dans la stratégie régionale d'adaptation au changement climatique, tout comme la végétalisation de 60 cours et la rénovation des bâtiments.

› iledefrance.fr/canicule

3 « ZÉRO PORTABLE EN COURS »



Le code de l'éducation pose depuis la rentrée le principe de l'interdiction de l'utilisation du téléphone portable par les élèves. Depuis 2025, la Région propose aux établissements de s'équiper de casiers pour y déposer les smartphones avant le début des cours. Plus de 6 400 classes sont déjà équipées, soit 160 000 lycéens concernés.

› iledefrance.fr/zero-portable

4 LUTTE CONTRE LES PAPILLOMAVIRUS HUMAINS



La Région lance un nouveau dispositif de sensibilisation à la vaccination et de rattrapage vaccinal contre les HPV : prévention et sensibilisation dans les lycées et sur les réseaux sociaux, et campagne de primo-injection dans 100 lycées volontaires.

5 DES CANTINES PLUS SAINES ET ABORDABLES



Une alternative végétarienne est désormais proposée quotidiennement dans les 444 demi-pensions des lycées où le repas, qui coûte 10 € à la Région, est proposé à partir de 0,20 € pour les foyers les plus modestes. De plus, 200 tonnes de plastique sont économisées chaque année grâce à de nouveaux contenants en inox ou en bois.

ZOOM

Bons plans et aides au transport sur LABAZ

À la rentrée, l'offre de bons plans pour les 15-25 ans s'étoffe sur LABAZ, l'appli gratuite de la Région :

- 100 € pour des activités sportives et culturelles et l'achat de livres neufs (50 € max.) dans des librairies indépendantes.
- 100 € pour l'achat d'un vélo mécanique pour les 15-25 ans.
- Jusqu'à 400 € pour l'achat d'un vélo électrique avec Île-de-France Mobilités pour les plus de 18 ans.

Toujours pour se déplacer :

- 100 € par an pour le forfait imagine R.
- 100 € par an pour la carte Scol'R en grande couronne.

Nouveauté : pour 45 € de plus par an, les détenteurs de la carte Scol'R peuvent souscrire à un forfait imagine R pour leurs déplacements hors temps scolaire !

› iledefrance.fr/labaz



ASSISES DE LA JEUNESSE : ÉCOUTER POUR MIEUX AGIR

De mars à septembre, la Région a sillonné l'Île-de-France pour écouter sa jeunesse : dans les lycées, universités, CFA, quartiers prioritaires et territoires ruraux. 5 000 jeunes se sont aussi exprimés en ligne… Cette grande consultation citoyenne débouche sur 15 M€ de mesures concrètes pour les jeunes. Celles-ci vont du permis de conduire au premier stage, en passant par un budget participatif spécial jeunes.

CHIFFRES

20 Mds €
pour la jeunesse depuis 2016

5 232
participants à la grande consultation en ligne

500 000
inscrits sur LABAZ, l'appli des 15-25 ans

15 M€
pour 5 nouvelles mesures en faveur de la jeunesse

› iledefrance.fr/assises-jeunesse

2026, l'année de la jeunesse

En faisant de 2026 l'année de la jeunesse, la Région a voulu franchir une étape : ne plus seulement parler des jeunes, mais construire avec eux en tenant ses Assises de la jeunesse, qui ont constitué une véritable démarche d'écoute directe. De mars à septembre, les élus régionaux sont ainsi allés à leur rencontre dans toute l'Île-de-France. L'objectif ? Recueillir la parole de milliers de jeunes pour nourrir une nouvelle feuille de route régionale.

Une grande consultation en ligne qui a fait parler les jeunes

Pour élargir l'écoute, la Région s'est associée, du 12 mai au 26 juillet, à Make.org pour une consultation citoyenne et une question simple à destination des 15-25 ans : « Comment vous aider à vous épanouir pleinement et construire votre avenir en Île-de-France ? ». Résultat : 5 232 participants, 365 propositions déposées et 56 307 votes exprimés dans les 8 départements.

5 nouvelles mesures de la Région pour sa jeunesse

Les attentes exprimées par les jeunes Franciliens ont directement inspiré 5 mesures concrètes :

Un budget participatif dédié à la jeunesse
Un tout nouveau budget participatif consacré aux projets des lycéens, étudiants et jeunes associatifs va voir le jour. Casiers, studio d'enregistrement, salle de bien-être, jardin partagé… 5 000 initiatives seront financées.

Ton permis, ta clé pour l'emploi
La Région va financer une partie du permis de conduire des étudiants (sous conditions). Objectif : 20 000 bénéficiaires.

Ta 1re expérience pro, la Région s'en occupe
Le programme « 1re expérience » double le nombre d'offres de stage et d'alternance sur la plateforme Oriane, et crée une offre de jobs d'été réservée aux moins de 18 ans.

Sauver des vies, ça s'apprend
Un plan de formation aux premiers secours, incluant ceux en santé mentale, va cibler les 16-25 ans. Objectif : 100 000 jeunes formés dès 2027.

Le sport n'attend plus
Les équipements sportifs des lycées s'ouvrent aux clubs locaux le week-end et le soir. De quoi proposer des lieux de pratique démultipliés sans construire un seul équipement supplémentaire.

Une clôture en fête avec le LABAZ Festival

Le 19 septembre à Communale à Saint-Ouen (93), les Assises se sont terminées en grand show inédit : le LABAZ Festival by Région Île-de-France, qui est le tout premier grand festival de la jeunesse francilienne. Concerts (avec Gambi, Jungeli, Fallon, Hony Zuka et Nataly K), sport, gaming, talks, ateliers créatifs, rencontres inspirantes… : la Région a invité 1 200 jeunes Franciliens pour une journée mémorable de fête, de découvertes et de partage.

› iledefrance.fr/labaz-festival

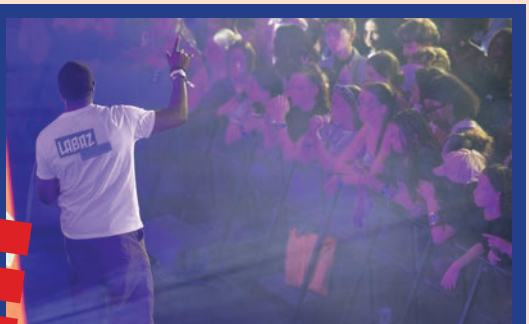

33 000 NOUVELLES PLACES DANS LES LYCÉES D'ICI 2028

Chaque année, la Région investit plus de 1 Md € pour construire et rénover ses lycées. Cet engagement représente le plus important chantier porté par une collectivité en France, avec 1 000 entreprises mobilisées. Résultat : l'objectif du Plan d'urgence initié en 2017 est dépassé lors de cette rentrée, avec 33 000 places créées ou en cours de livraison, au lieu des 30 000 initialement prévues.

PARIS (75)

72 lycées rénovés | **sur 93**



Lycée Augustin-Fresnel (15e)

Rénovation globale permettant d'accueillir la filière hôtellerie-restauration du lycée Jean-Drouant, et de créer un pôle de formation d'excellence. Ce projet valorise le patrimoine existant et améliore la performance thermique.
Montant : 53,5 M€

SEINE-ET-MARNE (77)

43 lycées rénovés | **sur 55**



Campus de Coulommiers

Après la livraison des ateliers de mécanique automobile en 2025, la rénovation globale se poursuit avec la construction d'un bâtiment neuf à l'entrée et la réhabilitation des structures existantes.
Montant : 80 M€

YVELINES (78)

41 lycées rénovés | **sur 52**



Lycée Les Pierres Vives à Carrières-sur-Seine

Extension de 600 places et poursuite de la rénovation globale pour répondre à l'augmentation des effectifs dans le secteur.
Montant : 42 M€

ESSONNE (91)

46 lycées rénovés sur 47



Lycée neuf de Saint-Pierre-du-Perray

Lycée neuf de 1 500 places qui aura la particularité d'être interacadémique (Versailles et Créteil) et de répondre à la forte tension démographique du secteur Centre-Essonne/Sud-Essonne.
Montant : 100 M€

33 000 places nouvelles créées d'ici 2028

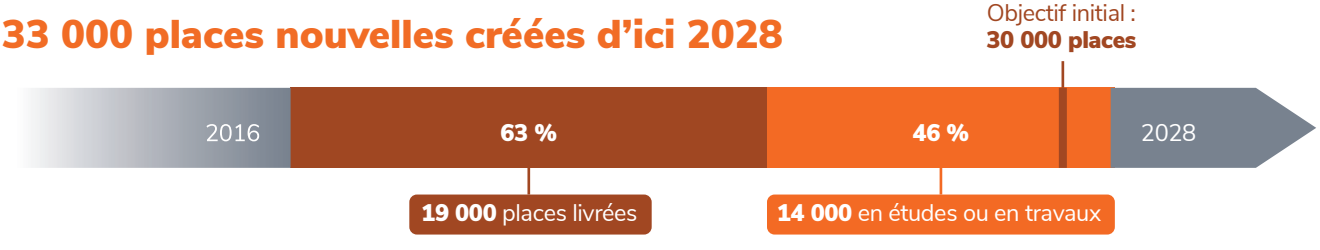

294 Lycées Éco-Responsables en Île-de-France

› iledefrance.fr/lycee-eco

LYCÉES ÉCO-RESPONSABLES

En 2026, plus de 63 % des lycées publics franciliens sont engagés dans le dispositif des Lycées Éco-Responsables. Plus de 2 000 projets de potagers, ruches, lutte contre le gaspillage alimentaire, réduction de la consommation énergétique ou encore d'approvisionnement en circuit court ont été mis en œuvre.

HAUTS-DE-SEINE (92)

41 lycées rénovés | **sur 58**



Lycée Lakanal à Sceaux

Rénovation de la demi-pension : restructuration complète du service de restauration et extension de 700 m². L'opération comprend aussi la mise en place d'une démarche participative en faveur du tri.
Montant : 26,9 M€

SEINE-SAINT-DENIS (93)

51 lycées rénovés | **sur 66**



Lycée Paul-Éluard à Saint-Denis

Rénovation énergétique, réhabilitation de l'ensemble du site, axée sur la performance énergétique globale du lycée, et installation de 5 nouveaux ascenseurs.
Montant : 43,4 M€

VAL-DE-MARNE (94)

33 lycées rénovés | **sur 49**



Lycée de Cachan

Extension et rénovation globale, plus création d'équipements sportifs et d'une salle polyvalente.
Montant : 150 M€

VAL-D'OISE (95)

35 lycées rénovés | **sur 48**



Lycée neuf à Gonesse

Création d'une cité scolaire pour 600 collégiens et 1 700 lycéens. L'ensemble comprendra un lycée agricole avec une zone d'exploitation, un lycée polyvalent, un collège et un internat de 200 places.
Montant : 150 M€

CHIFFRES

+ de 2/3
des lycéens étudient dans un lycée transformé par la Région depuis 2016

1 Md €
de budget consacré aux travaux dans les lycées chaque année

49
lycées neufs ou intégralement rénovés en 10 ans

+ de 360
lycées transformés

Paris 75

Un Mémorial pour les victimes de l'esclavage

La Région soutient à hauteur de 100 000 € la création du Mémorial national dédié aux victimes de l'esclavage, qui verra le jour en 2027, place du Trocadéro. Ce mémorial présentera les prénoms et noms de plus de 200 000 femmes, hommes et enfants devenus citoyens libres à la suite de l'abolition de l'esclavage en 1848 en Guadeloupe, en Guyane, en Martinique, à Saint-Martin et à La Réunion. Cette œuvre rend hommage à l'ensemble des victimes de l'esclavage colonial et met en lumière la contribution des territoires ultramarins à la construction de la République.



Un nouveau campus pour les sciences humaines

Inauguré en juin, le centre La Chapelle rejoint le campus Condorcet, 1er campus européen dédié aux sciences humaines et sociales. Situé Porte de la Chapelle, dans le 18e arrondissement, ce nouveau pôle universitaire de 20 000 m² accueillera près de 3 500 étudiants de l'université Paris 1 Panthéon-Sorbonne. Bibliothèque, équipements numériques et espaces de vie étudiante participent à la transformation de ce quartier du nord parisien.



Un tiers-lieu culturel et accessible dans le 17e

Nichée dans le 17e arrondissement de Paris, une librairie pas tout à fait comme les autres a ouvert ses portes en avril. Kiléma est un tiers-lieu culturel et solidaire : une librairie soutenue par la Région à hauteur de 28 000 €, un café et un espace d'ateliers réunis dans un même lieu. Objectif : rendre la culture accessible à tous, et en particulier aux personnes présentant des troubles du développement intellectuel.

Seine-et-Marne 77

Un nouveau gymnase à Coupvray

La commune de Coupvray se dote d'un nouveau gymnase grâce à un soutien de la Région de 400 000 €. Pensé pour accueillir les associations sportives, les élèves du nouveau groupe scolaire et les personnes en situation de handicap, l'équipement comprend 2 grandes salles de sport, un ascenseur pour les personnes à mobilité réduite, une infirmerie, des gradins et des vestiaires pour les joueurs et les arbitres. L'ensemble offrira une pratique compétitive aux personnes en situation de handicap.



Un commissariat flambant neuf à Courtry

Le 12 juin a été inauguré le nouveau poste de police municipale de Courtry, réalisé avec un soutien de la Région de 500 000 € dans le cadre d'un Contrat d'aménagement régional (CAR). Ce bâtiment de 300 m² accueille les policiers municipaux et agents de surveillance de la voie publique de la commune. Il comprend notamment un espace d'accueil du public, des locaux opérationnels adaptés, ainsi qu'un chenil. Plus de 105 000 € ont été investis depuis 2016 par la Région pour renforcer le maillage en vidéoprotection sur la commune et équiper les forces de sécurité.



Un miel aux saveurs de toute la France

Abeille et Miel est une marque lancée par 2 frères, Nicolas et Rémi, d'abord installés dans le verger de leur grand-père à Thorigny-sur-Marne. Adhérant à la marque « Produit en Île-de-France », leur enjeu est de produire un miel local qui ait du goût. 11 ans après leurs débuts, les 2 frères déplacent leurs ruches en fonction des floraisons, ce qui leur permet de proposer jusqu'à 13 miels différents, provenant de tout le territoire français.

Yvelines 78

Montesson, « Ville amie des animaux »

La commune de Montesson a inauguré son caniparc. Pensé pour les chiens comme pour leurs maîtres, cet espace dédié a été aménagé avec du mobilier issu du recyclage de matériaux. Un projet simple mais très attendu, qui améliore le cadre de vie des habitants et de leurs compagnons à 4 pattes, avec le soutien de la Région. Cette initiative permet à Montesson d'honorer le label régional « Ville amie des animaux », dont elle bénéficie.



Mantes-la-Jolie et l'héritage des Jeux de Paris 2024

Un parcours de canoë-kayak slalom voit le jour au Stade nautique international de Mantes-la-Jolie. Portée par la Région, l'installation réutilise des massifs béton existants et s'équipe de câbles, haubans et portes de slalom. Elle profite au Stade nautique et à l'AS Mantaise section canoë-kayak, qui pourront désormais accueillir de nouvelles compétitions. Un projet qui diversifie les pratiques sportives locales et s'inscrit dans l'héritage des Jeux de Paris 2024.



Un avion école plus discret pour l'Aéroclub Air France

Moins de bruit dans le ciel francilien : l'avion école F-GCNG de l'Aéroclub Air France, basé à Toussus-le-Noble, s'équipe d'un silencieux. Ce dispositif, financé avec le soutien de la Région dans le cadre du Plan régional Santé Environnement, réduit la nuisance sonore perçue par les riverains lors des vols d'entraînement. Une action concrète pour concilier activité aéronautique et qualité de vie à proximité des aérodromes.

Essonne 91

La Faisanderie de Sénart labellisée « Patrimoine d'intérêt régional »

Située à Étiolles, la Faisanderie de Sénart a obtenu le label « Patrimoine d'intérêt régional ». Ce site remarquable réunit un pavillon de chasse construit en 1776 par l'architecte Chalgrin pour les rois de France et un parc de 13 ha accueillant 18 sculptures monumentales réalisées lors du 1er symposium d'art organisé en France. Véritable musée à ciel ouvert, il est considéré comme un lieu majeur du renouveau de la sculpture européenne au XXe siècle.



Nouvelle liaison express entre Évry-Courcouronnes et Fontainebleau

La nouvelle ligne de Car Express 7711 relie directement Évry-Courcouronnes à Fontainebleau-Avon en 55 minutes. Entièrement financée par Île-de-France Mobilités à hauteur de 2,6 M€, cette nouvelle desserte facilite les déplacements entre l'Essonne et la Seine-et-Marne, notamment vers les pôles d'emploi, universitaires et hospitaliers. Elle circule du lundi au samedi avec une fréquence renforcée aux heures de pointe. 200 000 voyageurs sont attendus chaque année.



Buthiers : la Région protège une flore rare sur un site Natura 2000

Sur l'île de loisirs de Buthiers, de nouveaux aménagements permettent de mieux préserver une végétation rare et fragile qui se développe sur les dunes de sable du site, classé Natura 2000. Afin de limiter le piétinement, principal facteur de dégradation de ces habitats naturels, des cheminements ont été réalisés, tandis que des panneaux sensibilisent les visiteurs à la richesse écologique du site. Financés par la Région à hauteur de 25 000 €, ces travaux concilient l'accueil du public et la préservation de la biodiversité.

Hauts-de-Seine 92

Dernier virage pour la RD 914

Avec 13,5 M€, la Région Île-de-France contribue à hauteur de 30 % à la requalification de la RD 914, un axe stratégique pour Nanterre, Puteaux et Courbevoie. Objectif : transformer cette ancienne voie rapide en boulevard urbain plus sûr, végétalisé et mieux partagé entre automobilistes, cyclistes et piétons. Après les premiers tronçons livrés en 2021, le double sens est ouvert depuis le 20 août. Les travaux se poursuivent jusqu'à fin 2026 pour la partie espaces publics, espaces verts et pistes cyclables.



Plongez dans le grand bain à Courbevoie

En septembre, la nouvelle piscine Camille-Lacourt a ouvert ses portes à Courbevoie. Le nouvel équipement comprend un bassin de 25 m x 20 m, équipé de 8 couloirs de nage, d'une profondeur maximale de 1,80 m. Le plancher est adaptable pour les bébés nageurs et les personnes en situation de handicap. Installé en sous-sol, l'espace de baignade bénéficie d'une grande verrière qui apporte de la lumière naturelle autour du bassin. Un projet réalisé avec 880 000 € de la Région dans le cadre du Plan piscine.



Suresnes renforce son dispositif de vidéoprotection

La Région accompagne la commune de Suresnes dans le renforcement de sa sécurité avec l'installation de 22 caméras de vidéoprotection supplémentaires. Voté en 2025, ce projet vise à mieux protéger les habitants et les biens, tout en contribuant à la lutte contre la délinquance. Une opération dans le cadre du « Bouclier de sécurité » qui soutient les collectivités dans leurs actions de prévention et de sécurisation de l'espace public.

Seine-Saint-Denis 93

Rapprocher les Franciliens de la nature

Les Fermes au fil de l'Ourcq luttent pour que la biodiversité reprenne ses droits. Sur les communes très minéralisées de Bobigny et Sevran, 600 m de haies, 1 000 arbres et des prairies fleuries sont plantés, complétés par des nichoirs, mares et passages à hérissons. Habitants des quartiers prioritaires et scolaires sont associés au projet via des chantiers participatifs, pour rapprocher les Franciliens de la nature dans cette zone très urbaine.



Le T1 trace sa route vers Val-de-Fontenay

Le tramway T1 s'apprête à changer la vie de l'est parisien. Son prolongement de 7,7 km ajoutera 15 nouvelles stations entre Bobigny et Val-de-Fontenay, avec de nouvelles correspondances vers les RER A et RER E, le Bus Tzen3 et les futures lignes 1, 11 et 15. Porté par le Département de la Seine-Saint-Denis et la RATP, avec la Région comme 1er financeur d'un projet estimé à 485 M€, le chantier avance en 2 temps : mise en service jusqu'à Montreuil mi-2028, puis jusqu'à Val-de-Fontenay en 2030.



Épinay-sur-Seine restaure son patrimoine

L'église Saint-Médard d'Épinay-sur-Seine retrouve tout son éclat. Ce monument du XVIIIe siècle, menacé par un état de conservation préoccupant, bénéficie d'une restauration complète : couverture, murs, parements, sol en pierre, menuiseries et vitraux. Un chantier de sauvegarde patrimoniale soutenu par la Région pour préserver ce bijou architectural local.

Val-de-Marne 94

YouCare prend soin de vos animaux à Périgny

L'association de protection des animaux YouCare développe son activité à Périgny en ouvrant une chatterie avec une infirmerie. Elle prévoie la stérilisation de 20 animaux par mois et des équipements pour la logistique des dons. Mais aussi l'acquisition d'un véhicule électrique pour les sauvetages et la sécurisation du refuge. Ces projets permettront de toucher 900 animaux et 450 personnes accompagnantes en Île-de-France.



Une gare flambant neuve à Villiers-sur-Marne

Une toute nouvelle gare verra le jour à Villiers-sur-Marne d'ici 2031. La station Villiers – Champigny – Bry accueillera le prolongement du RER D, la ligne de métro 15 du Grand Paris Express mais aussi la ligne de Transilien P. Cette gare vitrée et baignée de lumière naturelle accueillera jusqu'à 55 000 voyageurs par jour. Un projet d'ampleur d'un montant de plus de 400 M€ auquel la Région participe à hauteur de 22 %.



Visitez la roseraie de l'Haÿ-les-Roses

Créée à la fin du XIXe siècle, la Roseraie du Val-de-Marne à L'Haÿ-les-Roses rassemble plusieurs milliers de rosiers venus du monde entier. La Région a soutenu la rénovation de la structure du jardin historique de l'emblématique roseraie : les buis, les treillages, les bordures de pelouse et les surfaces gazonnées, pour préserver son esthétique et conserver son tracé historique.

Val-d'Oise 95

Une nouvelle maison de santé à L'Isle-Adam

Une maison de santé pluriprofessionnelle à l'Isle-Adam répond aux besoins de soins locaux des zones carencées. La Région finance l'installation de 5 professionnels de santé : 3 médecins généralistes, un pédopsychiatre et une sage-femme. La structure est la première maison de ce type dans la commune classée en zone d'action complémentaire (ZAC). L'objectif de la Région : lutter contre les déserts médicaux en Île-de-France.



Dépaysez-vous à La Roche-Guyon

Cap sur La Roche-Guyon, classé parmi les « Plus Beaux Villages de France ». Adossé à la falaise de craie, son château s'y enfonce littéralement : donjon médiéval perché sur la roche, salles d'apparat, potager remarquable et galeries troglodytiques creusées dans le coteau. La commune, comme 97 autres du Parc naturel régional du Vexin français, est soutenue par la Région pour que son rayonnement et son authenticité soient préservés : manifestations culturelles, création de sentiers de randonnée, protection et restauration des bâtis historiques et culturels, préservation de la biodiversité et des paysages, développement d'une agriculture durable, aide à l'artisanat local…



Plaine de Vie passe au bio

L'association Plaine de Vie à Ézanville a obtenu la certification en agriculture biologique en 2025. La Région l'a aidée dans cette démarche afin de promouvoir des pratiques agricoles durables et écologiques. L'association développe des activités centrées sur un « territoire de vie », autour des questions de solidarité, de lien social et d'entretien écologique du patrimoine paysager. L'enjeu : créer un lien social de proximité entre les personnes investies : jardiniers, maraîchers, voisins, professionnels…



LA FORÊT DE FONTAINEBLEAU, UN TRÉSOR À PARCOURIR ET À PROTÉGER

À moins de 1 heure de Paris, la forêt de Fontainebleau déploie ses 25 000 ha de chênes, de pins et de rochers de grès entre plaines sableuses et futaies centenaires. Classée réserve de biosphère par l'Unesco depuis 1998, elle est aussi le poumon vert de l'Île-de-France.

INFOS PRATIQUES

Adresse :
Pays de Fontainebleau, Seine-et-Marne

Accès :
Transilien Ligne R depuis la gare de Lyon ou autoroute A6

Téléphone :
01 60 74 99 99

› iledefrance.fr/fontainebleau

Vous êtes-vous déjà aventuré dans la plus grande forêt d'Île-de-France ? Accessible en 40 minutes à peine en Transilien depuis Paris, le poumon vert de la région vous assure un dépaysement total et un bol d'air frais à deux pas de la capitale.

Randonnées, faune et flore…

Un maillage de sentiers, dont le mythique GR1, permet de sillonner les 25 000 ha de la forêt de Fontainebleau à pied, à vélo ou à cheval, entre chaos rocheux et platières sableuses sur des dizaines de kilomètres. Chevreuils, cerfs et sangliers trouvent refuge dans le site classé Natura 2000, au sein d'une biodiversité exceptionnelle qui compte près de 6 600 espèces animales et 5 700 espèces végétales, dont bruyères et pins sylvestres.

… Et escalade à ciel ouvert

La forêt est aussi l'un des hauts lieux mondiaux de l'escalade de bloc, pratiquée sur ses célèbres rochers. Et ce n'est pas tout ! Non loin de là, l'île de loisirs régionale de Buthiers offre 140 ha dédiés à l'escalade, à l'accrobranche, au VTT ou à la baignade, pour prolonger l'aventure en pleine nature au cœur du massif bellifontain.

Après l'incendie, la solidarité s'organise

Le 12 juillet dernier, un incendie a ravagé plus de 2 000 ha du massif, soit près de 10 % de sa surface. Face à cette catastrophe, la Région s'est engagée aux côtés de la Fondation du patrimoine, du Département de Seine-et-Marne, de la Ville de Fontainebleau et de l'ONF dans une collecte d'urgence pour restaurer le massif.

La Région a abondé de 1 euro chaque euro collecté, dans la limite de 1 M€, pour financer la régénération naturelle et des plantations d'essences plus résistantes au changement climatique.

Quelques événements que la Région soutient ou auxquels elle participe…

AGENDA



Salon du Made in France
Du 12 au 15 novembre
Des entreprises franciliennes vous accueillent sur le pavillon Île-de-France lors du grand rendez-vous de la production tricolore. À Paris (15e).

› mifexpo.fr

Grande expo FoRTE
Du 28 novembre au 20 février 2027
À admirer au Frac Les Réserves, à Romainville (93), les œuvres d'artistes en arts visuels lauréats du fonds régional jeunes talents FoRTE.

› iledefrance.fr/forte



Kalypso
Jusqu'au 12 décembre
Des compagnies de danse hip-hop renommées ou émergentes dévoilent des chorégraphies à couper le souffle. Dans le 91, le 92, le 94 et le 95.

› karavelkalypso.com



Festival mondial du cirque de demain
Du 21 au 24 janvier 2027
Les meilleurs jeunes acrobates, jongleurs ou encore magiciens de la planète rivalisent de talent sur la pelouse de Reuilly, à Paris (12e).

› cirquededemain.paris



Festival d'automne
Jusqu'au 19 décembre
Théâtre, danse, musique et arts plastiques se croisent dans près de 60 lieux culturels de Paris, du 77, du 91, du 92, du 93, du 94 et du 95.

› festival-automne.com



Paris Grand Slam
Du 5 au 7 février 2027
Les plus grands judokas du monde s'affrontent à l'Accor Arena, à Paris (12e), avec à l'esprit leur qualification pour les Jeux 2028 à Los Angeles.

› parisgrandslamjudo.fr



Salon du livre et de la presse jeunesse
Du 26 novembre au 1er décembre
Outre des rencontres et dédicaces, de nombreux ateliers et animations, et une expo sur le thème « Aux frontières du réel ». À Montreuil (93).

› slpjplus.fr



Salon de l'agriculture
Du 27 février au 7 mars 2027
De nombreux producteurs franciliens et leurs produits sont à découvrir sur le stand Île-de-France. À Paris, porte de Versailles (15e).

› salon-agriculture.com



> Idée de sortie
Provins vous transporte au Moyen Âge !

À moins de 1 h 30 de Paris via la ligne P du Transilien depuis la gare de l'Est, Provins (77) vous plonge dans son passé médiéval. Classée au patrimoine mondial de l'Unesco, la cité offre remparts et souterrains à explorer toute l'année, aux côtés des célèbres tour César et grange aux Dîmes, et d'une roseraie abritant notamment la célèbre rose de Provins. Pour plus de surprises, jusqu'en mars 2027, suivez un personnage envoûtant, le « Meneu de loups », lors d'une visite théâtralisée nocturne dans les souterrains. De son côté, la Région Île-de-France finance de nombreuses réhabilitations de monuments historiques dans la ville. Et elle a accompagné des travaux d'adaptation des infrastructures sur la ligne P, pour un accès facilité à cette échappée hors du temps.



Socialiste, Écologiste et Radical (20 élus)

Longtemps, la santé des femmes au travail a été un angle mort des politiques publiques. Fort heureusement, les choses ont désormais changé. En témoignent les Assises de la santé des femmes qui ont eu lieu il y a quelques mois à la Région Île-de-France.

Les chiffres parlent d'eux-mêmes. Selon l'IFOP, 20 % des femmes déclarent avoir des règles très douloureuses, et un tiers estiment que ces douleurs ont un impact direct sur leur activité professionnelle. À cela s'ajoute l'endométriose, qui touche près de 1 femme sur 10 et provoque des douleurs chroniques et une fatigue intense.

Si les Assises ont soulevé des pistes intéressantes, reste que la mesure la plus efficace n'a pas été évoquée, si ce n'est par notre groupe politique. Cachez ce congé menstruel que je ne saurais voir !

Car c'est bien le congé menstruel qu'il convient de défendre, afin de permettre aux femmes concernées de ne pas avoir à choisir entre leur santé et leur emploi. Les expérimentations menées dans plusieurs collectivités, de droite comme de gauche, démontrent qu'il améliore le bien-être au travail et ne provoque ni dérive ni absentéisme massif.

Améliorer la santé des femmes au travail est une priorité. Mais ne nous payons pas de mots, il faut des actes concrets. L'expérimentation du congé menstruel à la Région Île-de-France en serait un.

iledefrance.fr/socialiste-ecologiste-et-radical

Rassemblement national-UDR Île-de-France (15 élus)

Une recomposition politique qui s'affirme

Le groupe Rassemblement National – UDR au Conseil régional d'Île-de-France a le plaisir d'accueillir en son sein Murielle Martin-Cham, jusqu'alors membre de la majorité régionale de Mme Pécresse.

Ancienne LR, elle a rejoint l'UDR, formation fondée par M. Ciotti, et siège désormais au sein de notre groupe.

Ce ralliement marque une nouvelle étape dans la recomposition politique régionale. Le renouvellement de la Commission permanente l'a également montré : nos candidats ont recueilli davantage de suffrages que le nombre de nos élus, témoignant de convergences nouvelles.

Dans le même temps, la majorité de Mme Pécresse s'est alliée aux macronistes, officialisant son ralliement au bloc central. Elle ne peut désormais plus prétendre incarner l'opposition, ni en Île-de-France ni au niveau national.

Seuls le RN et son allié l'UDR incarnent aujourd'hui l'opposition patriote et l'alternance.

Dans les mois qui viennent, la poutre continuera à travailler. Nous poursuivrons ce travail d'élargissement et de rassemblement nécessaire à la renaissance de notre région et de notre pays.

iledefrance.fr/rassemblement-national-udr-ile-de-france

Pôle Écologiste (17 élus)

Canicules, incendies à Fontainebleau : Valérie Pécresse ne l'avait pas prédit ?

L'été 2026 en Île-de-France a été tragique. Vagues de chaleur extrême, incendies à Fontainebleau, Meudon et dans nos îles de loisirs : nos alertes répétées se confirment. Notre région subit le choc climatique de plein fouet et n'est absolument pas prête. Les politiques régionales de cette dernière décennie auraient dû prendre un virage écologique, mais elles sont allées à rebours. Résultat : selon Santé publique France, pendant la seule canicule de juin, plus de 2 800 personnes sont décédées en Île-de-France.

Plutôt que de rénover massivement les lycées, de préserver les écosystèmes et de protéger les plus vulnérables, Valérie Pécresse préfère bétonner et se réjouit d'annoncer la création d'un parc d'attractions Dragon Ball. Rappelons aussi qu'en 2024, la Droite régionale avait supprimé 1,5 M€ de subventions aux sapeurs-pompiers, une aide depuis rétablie grâce à l'opposition de gauche !

Les fortes chaleurs vont s'aggraver si nous ne réagissons pas. Il est temps d'engager un véritable bouclier climatique. La Région doit enfin protéger ses habitant·e·s.

Suivez-nous sur X/FB/Insta @PoleEcolo_IDF

iledefrance.fr/pole-ecologiste

Gauche communiste, écologiste et citoyenne et apparentés (15 élus)

Travaux XXL mal coordonnés, offre de substitution insuffisante, canicules : les usagers des transports ont vécu un été noir. La trêve olympique a reporté trop de chantiers, tandis que la sous-traitance allonge délais et coûts.

Face aux canicules, nos transports ne sont pas prêts. 55 % des bus ne sont pas climatisés. Dans les trains et les bus, la climatisation reste trop souvent défaillante. La vétusté des bus, à un niveau inédit selon les données officielles, est préoccupante.

Un grand plan d'adaptation des transports au dérèglement climatique est indispensable : accélérer l'achat de matériels climatisés et décarbonés, créer une filière industrielle francilienne, ventiler et rafraîchir les gares, sécuriser les voies ferrées face aux événements extrêmes, etc. Adapter le travail et nos modes de vie aux fortes chaleurs est nécessaire, dans la concertation, en s'inspirant par exemple de l'Espagne.

Que de temps perdu pour une véritable bifurcation face au dérèglement climatique ! Agir maintenant est une obligation.

iledefrance.fr/gauche-communiste-ecologiste-citoyenne-et-apparentes

Agir pour l'Île-de-France (8 élus)

Agir pour l'Île-de-France : un nouveau groupe pour renforcer la majorité régionale
Une majorité d'élus du groupe Majorité Présidentielle a choisi de rejoindre la majorité régionale de Valérie Pécresse en constituant un nouveau groupe : « Agir pour l'Île-de-France ». C'est un choix de cohérence car nous avons naturellement voté le budget présenté en décembre dernier et parce que nous soutenons la politique régionale car elle correspond à ce que nous souhaitons pour notre région. C'est aussi un choix d'identité car nous allons apporter à la majorité régionale notre culture du dialogue, nos valeurs humanistes et la priorité à mener une action concrète pour améliorer votre quotidien. C'est ainsi qu'Aurélie Taquillain est devenue vice-présidente chargée de l'Égalité femmes-hommes et de la Lutte contre les violences sexuelles et sexistes et que Marlène Schiappa sera déléguée spéciale à l'Entrepreneuriat féminin.

iledefrance.fr/agir-pour-lile-de-france

Île-de-France Rassemblée (103 élus)

Cet été a été marqué par une vague d'épisodes caniculaires qui a entraîné des conséquences dramatiques contre lesquelles Valérie Pécresse s'est fortement mobilisée, avec l'appui et le soutien à ses côtés de l'ensemble des élus de notre groupe Île-de-France Rassemblée.

Nous avons eu à déplorer trop de noyades. Pour se rafraîchir, il faut impérativement se rendre dans les zones autorisées et surveillées, notamment dans les îles de loisirs. Et, même dans ces environnements adaptés, il faut faire preuve de responsabilité et d'attention aux autres, en ayant conscience de ses propres limites et de celles de chacun, notamment des plus jeunes.

Les canicules ont favorisé également l'incendie qui a dévoré plus de 2 000 hectares du massif forestier de Fontainebleau, qui est autant un poumon vert indispensable à l'air et à la biodiversité de notre région qu'une fierté patrimoniale pour la France entière. Valérie Pécresse et la Région se sont immédiatement engagées aux côtés des habitants et des élus des communes touchées.

Nous tiendrons, le 8 octobre prochain, les Assises de la forêt francilienne : avec le changement climatique, l'Île-de-France est désormais un territoire de feu. Il est indispensable de faire progresser la culture du risque incendie et de permettre la résilience de nos forêts. Nous y ferons une nouvelle fois la preuve que les élus d'Île-de-France Rassemblée sont les garants de la véritable écologie, celle qui s'engage sur des résultats.

Et alors que la Région Île-de-France est la seule qui s'investisse auprès de nos pompiers pour le financement des secours, l'opposition n'a rien trouvé de mieux que de lancer une polémique écœurante qui la déshonore ; en effet, notre aide aux pompiers n'est pas seulement sacralisée, elle a été augmentée à 2,5 M€. C'est indigne du courage de nos soldats du feu. Aux côtés des agriculteurs qui sont eux aussi souvent en première ligne de la lutte contre les incendies, qu'ils en soient pleinement remerciés !

Nous menons d'importants chantiers pour rendre la vie des Franciliennes et des Franciliens moins pénible lors des fortes chaleurs, en particulier les plus fragiles et les plus exposés.

La Région et Île-de-France Mobilités ont ainsi largement engagé le tournant de la climatisation dans les transports. Alors que la gauche, et notamment les pseudos écologistes, ont refusé la climatisation par pur dogmatisme, aujourd'hui, grâce à Valérie Pécresse, 75 % des trains/RER, 50 % des métros, 100 % des tramways et 60 % des bus et des cars sont climatisés ou dotés de ventilations réfrigérées.

Face à l'urgence, Valérie Pécresse a fait le choix de financer du matériel de rafraîchissement (ventilateurs, brumisateurs…) pour 500 lycées centres d'examen grâce à un fonds d'urgence doté de 1 M€. Un dispositif de soutien de 2 M€ aux communes, hôpitaux et associations de solidarité a été débloqué pour leur permettre également d'acquérir du matériel pour les salles de classe des écoles, les chambres des patients, les salles de repos des soignants…

La réforme de la politique d'aide aux communes mise en œuvre après les élections municipales prenait pleinement en compte ces impératifs d'adaptation au changement climatique. Les nouveaux contrats verts et bleus et contrats énergie permettront d'accélérer la renaturation des espaces, l'amélioration de la qualité de l'air, la lutte contre les nuisances sonores, la maîtrise de nos consommations énergétiques… 250 M€ sont apportés tous les ans par notre collectivité régionale aux 1 266 communes que compte l'Île-de-France !

Préparer l'avenir de notre région, c'est aussi viser les meilleures conditions d'enseignement pour nos lycéens. Le plan d'urgence pour les lycées adopté en 2016 pour 6,6 Mds € bat son plein. Cette année, 2 500 places seront livrées, avec, au terme du plan d'urgence en 2030, 33 000 nouvelles places. Cette réussite effacera un bilan catastrophique d'une gauche qui aura laissé plus de 200 lycées tombant en ruines et 20 000 lycéens étudiant dans des préfabriqués ! Enfin, réjouissons-nous que notre région ait connu cet été des chiffres de fréquentation touristique record. 13,3 millions de visiteurs ont dépensé 7 Mds € dans tous nos départements. Ce dynamisme exceptionnel est tiré par les grands équipements et les grands événements. Et c'est à cette aune que nous avons accueilli l'annonce de la création d'un grand parc dédié au manga Dragon Ball dans le Val-d'Oise. 6 Mds € d'investissement, 20 000 emplois directs permettraient de conforter l'attractivité francilienne qui bénéficie en premier lieu à ses habitants.

Les élus du groupe Île-de-France Rassemblée vous souhaitent une excellente rentrée 2026.

iledefrance.fr/ile-de-france-rassemblee

Union Centriste UDI-MoDem et indépendants (28 élus)

Depuis le mois de juin, nous, élus UDI, MoDem du Conseil régional d'Île-de-France, nous sommes réunis au sein d'un même groupe, d'une même union. Notre volonté est d'élargir la majorité régionale autour de notre présidente, Valérie Pécresse, en portant avec la même constance les valeurs qui nous rassemblent.

Cette union repose sur une culture politique commune : le dialogue, la responsabilité, la liberté de ton et la recherche de solutions concrètes. Si notre groupe s'élargit, notre état d'esprit reste le même : participer activement au travail de notre majorité au service de tous les Franciliens.

Nous aurons à cœur de continuer à être la voix des territoires, des solidarités, de l'égalité des chances, de la santé, de la jeunesse, des transports et de la protection de l'environnement. En nous réunissant autour de ces enjeux, nous renforçons notre volonté de les promouvoir au sein du Conseil régional.

Face aux contraintes budgétaires croissantes et à l'effort financier que l'État exige sans cesse des collectivités, notre groupe Union Centriste défendra toujours aux côtés de Valérie Pécresse la liberté des territoires à agir dans l'intérêt des Franciliens. Nous sommes déterminés à poursuivre ce qui constitue le cœur de l'action régionale : la rénovation des lycées, la révolution des transports, la poursuite de l'aide à l'investissement des communes et la décarbonation de l'Île-de-France.

À l'occasion de la 10e rentrée de notre majorité, 1,9 Md € sont de nouveau consacrés à nos lycées, soit plus du double du budget avant l'arrivée de Valérie Pécresse à la tête de la Région.

iledefrance.fr/union-centriste-udi-modem-et-independants

« Région Île-de-France le mag » est publié par la Région Île-de-France, 2, rue Simone-Veil, 93400 Saint-Ouen-sur-Seine. **Tél. :** 01 53 85 53 85. **Directrice de la publication :** Perrine Danmanville. **Conception et réalisation :** Pôle information, communication et relation avec les publics. **Couverture :** Aymeric Guillonneau. **Photos :** Hugues-Marie Duclos/Région Île-de-France, Jean Larive/MYOP, Île-de-France Mobilités, iStock/YorVen, Région Île-de-France, Anthony Voisin/Région Île-de-France, CPTS Sud 77, Jean-Louis-Aubert/Île-de-France Nature, Chloé Sharrock/MYOP, PICS - Startup Week CentraleSupélec 2026, Olivier Jobard/MYOP, iStock/Anchiy, Brenac & Gonzalez & Associés, Patrick Mauger KDSL, ADA Architectes, Chartier Dalix/Tank Architectes, DE-SO Architectes, Patriarche Architectes-Région Île-de-France, Carta Reichen et Robert Associés/Archi5, Ameller Dubois/Philéas Architectures, Pascal Levy-Panthéon Sorbonne, Région Île-de-France/Animal Pensant, Département Seine-et-Marne, iStock/ewg3D, Société Tournesol, Alexandre Bergalasse/Île-de-France Mobilités, Yann Rossinol/Ville de Courbevoie, iStock/Nieves Mares Pagan, Philippe Ayrault/Région Île-de-France, Richez & Associés, Stéphane Asseline/Région Île-de-France, Stéphane Joubert/Région Île-de-France, F. Vuillemet, iStock/JavierGil100, iStock/fotoVoyager, D.Herbreteau. **Impression :** BLG Toul. Imprimé sur du papier 100 % recyclé. ISSN 2967-6576.

TRIONS MIEUX AVEC
monreflexezerodechet.fr

Faut-il le laver avant de jeter ?



© Nikola Bilic / Shutterstock

TRI VERRE

NON
avant de jeter dans le conteneur à verre, il suffit de bien vider vos contenants.

POUR + DE SOLUTIONS

mon réflexe **zéro déchet** - Un service de la Région Île-de-France pour adopter les bons gestes de tri.

Région îledeFrance